IMPORTANTE CERINȚE ALE ACESTOR SĂPTĂMÎNI

Divizionarele A au declanşat pregătirile pentru noul sezon. Ele străbat o perioadă a cărei importanţă, pentru întreg anul competiţional, a fost totdeauna subliniată dar de binefacerile sau daunele căreia s-au convins, în mod direct, în primul rînd antrenorii şi jucătorii. Nu e o exagerare cînd se spune că viitoarele succese sau eşecuri **acum** sînt plămădite sau facilitate. **Acum**, în aceste săptămîni, în aceste zile, neapăsate de febra competiţiei, cînd se porneşte cu întregul grup de jucători în efectuarea unui plan de pregătire care a beneficiat — sperăm — de toată atenţia şi răbdarea şi, mai ales, de întreaga competenţă şi inventivitate a tehnicienilor din eşalonul nr. 1 al fotbalului nostru. Pentru că, fără o neîncetată preocupare de perfecţionare, de înnoire, de adaptare a unor metode şi mijloace moderne la această esenţială perioadă a activităţii, e greu să se poată spera într-un progres, într-o creştere a calităţii jocului.

Dorim să ne oprim azi asupra unei probleme esenţiale pentru că ea condiţionează reuşita unui program conceput cu judiciozitate şi pricepere. E vorba de atitudinea celor cărora le e adresată toată această muncă a tehnicienilor, atitudinea jucătorilor. Au devenit un leit-motiv supărător acele promisiuni spectaculoase, acele declaraţii sforăitoare despre antrenamentele acestei perioade care anunţau „transformarea", în săptămînile de iarnă, a respectivei echipe dintr-o modestă (să zicem) concurentă de mijlocul clasamentului într-o viitoare mare campioană. Ele porneau tocmai de la o atitudine uşuratică, de la o evaluare de suprafaţă a realităţilor, dintr-o atitudine superficială faţă de acest moment decisiv din viaţa fiecărui colectiv fotbalistic. Numeroasele eşecuri, desele constatări decepţionante faţă de realitatea înaltei performanţe pe care ni le-au procurat ultimele sezoane, dar mai cu seamă toamna trecută, arată că nu se mai poate merge pe acest drum.

Fără o totală şi necondiţionată dăruire în munca de pregătire, fără eliminarea tuturor concesiilor, a unor atitudini de părtinire, într-un cuvînt fără o exigenţă fără reproş din ambele părţi (antrenor-jucător) iarăşi se vor depăşi săptămînile acestea fără cîştigurile de fond, de esenţă, de care toţi fotbaliştii noştri fruntaşi au nevoie. Privind mereu la obiectivul nr. 1 al soccerului nostru, depăşirea nivelului său nesatisfăcător, trebuie să amintim că aceste zile sînt decisive şi pentru fortificarea unui element care reprezintă însăşi ideea vitală a fotbalului : spiritul de colectivitate, de echipă, existenţa unor sentimente de prietenie reală şi trainică. Or, şi acest capitol ne-a arătat în clipele grele, atunci cînd el devine armă de bază a victoriei, mulţi dintre jucătorii noştri risipiţi sau împărţiţi de mărunte cauze personale. Acum, în zilele de pregătire comună, de efort cot la cot, trebuie să se nască adevărata familie sau să se înlăture fisurile care existau în ea.

Privind tot la obiectivele fotbalului nostru, referindu-ne tot la dorinţa ca el să prindă pasul marii performanţe, noul sezon anunţă şi o serie de schimbări de mentalităţi, de obiceiuri, operaţie care tot acum poate fi pregătită spre a-şi arăta bunele efecte. E vorba printre altele, de abandonarea acelor reuniuni lungi de dinaintea fiecărui joc, practică de mult depăşită în organizarea tuturor cluburilor mari din lume. Sistemul acesta, plus alte obişnuinţe dăunătoare, au transformat pe antrenori în adevărate „dădace" ale unor oameni în toată firea. Or, un jucător ajuns la treapta cea mai înaltă a competiţiei, trebuie să posede şi un dezvoltat simţ de responsabilitate. În definitiv, fără a şti să-ţi conduci singur paşii înseamnează că însuşi mersul înainte al carierei tale sportive e în bună măsură compromis, dacă se tot aşteaptă neîncetatele ajutoare, sprijiniri şi asistenţe ale altora. De pe acum, lucrurile trebuie abordate cu toată seriozitatea, în aşa fel ca fotbaliştii de prima divizie să devină — în fine — responsabilii propriei pregătiri şi comportări, condiţie pe care noul sezon o va pune net.

Iată cîte lucruri trebuie făcute cu convingere, cu seriozitate şi cu pricepere în aceste săptămîni care, cum spuneam, rămîn decisive pentru întreaga activitate din lunile de solicitări şi examene care urmează.

Eftimie IONESCU

CHIMIA RM. VÎLCEA SE PREGĂTEȘTE DE ASALT...

Întîlnire întîmplătoare în Capitală cu **Dumitru Dragomir**, preşedintele clubului de fotbal Chimia Rm. Vîlcea. Discutăm, fireşte, despre „viaţa în divizia secundă, mai dură şi mai anonimă", dar nu putem ocoli evoluţia modestă, sub aşteptări, a fostei divizionare A.

— **Ne-am revenit foarte tîrziu din şocul retrogradării** — ne spune Dumitru Dragomir. **Iar cînd ne-am revenit, ajunsesem undeva în zona periferică. La drept vorbind, ultimul sezon de toamnă, ne-a obligat la o totală schimbare de formaţie. Pentru că, cum am retrogradat, au şi părăsit echipa Donose, Stana, Tr. Stoica** (n.n. cel de la Jiul), **Tătaru, Gojgaru, Lungu şi Cincă. A revenit doar Cincă.**

— Înseamnă că la Rm. Vîlcea s-a clădit o nouă echipă...

— **Exact ! O echipă tînără, care avea nevoie de timp pentru rodaj. Sper că formaţia cea nouă şi-a găsit, acum, matca cea bună.**

— Dintre cei noi s-a impus în mod deosebit vreun jucător anume ?

— **Cred că da. Mă gîndesc la Boţa, un vîrf valoros, şi la Telespan. Cu jucătorul acesta s-a petrecut şi o metamorfoză de post. Era extremă, iar acum joacă fundaş lateral. Şi, aşa cum joacă, am curajul să afirm că în cel mult doi ani va bate la porţile primei reprezentative. O vorbă în plus vreau să spun şi despre Boţa. El apare în clasamentul golgeterilor seriei a II-a cu 9 goluri marcate. În realitate,**

Dumitru Anescu, *antrenorul cu care Chimia Rm. Vîlcea a cîştigat „Cupa României" şi cu care speră, acum, să revină pe prima scenă a fotbalului nostru.*

însă, să ştiţi că el a înscris 11 goluri în tur, două dintre ele fiind trecute, în mod greşit, de corespondenţi, în dreptul altor jucători.

— La sfîrşitul turului, Chimia Rm. Vîlcea s-a clasat pe locul 7, la şapte puncte de lider. Aceasta să fie valoarea reală a tinerei echipe vîlcene ?

— **Acest loc e meritat pentru startul nostru slab, amplificat şi de absenţa temporară, pentru abateri disciplinare, a lui Şutru şi Borz, doi jucători experimentaţi. Dar finalul nostru de sezon ne obligă să afirmăm că valoarea echipei e** superioară **locului 7. Cred că dacă mai erau trei etape, intram în lupta pentru titlu.**

— Cum n-au mai fost, însă, la ce aspiră „Chimia" ?

— **Ne gîndim la formarea unei echipe puternice, care în campionatul viitor să promoveze** în prima **divizie. Pentru că anul acesta, Steagul roşu şi Progresul Bucureşti, cred eu, vor da „bătălia cea mare". Daţi-mi voie, însă, să cred că, dacă în primele trei etape ale returului — un joc acasă cu C.S. Tîrgovişte, două „afară", cu Autobuzul şi Automatica — obţinem maximum de puncte, atunci vom forţa promovarea chiar şi anul acesta. Oricum, Chimia Rm. Vîlcea se pregăteşte să iasă din anonimat.**

Mircea M. IONESCU

Divizionarele A în preajma noului sezon

F. C. OLIMPIA SATU MARE ÎȘI STRÎNGE RÎNDURILE

Zilele de vacanţă au rămas undeva în urmă. La drept vorbind, pentru sătmăreni parcă nici nu a fost vorba de aşa ceva. Pentru că una e să termini turul pe un loc liniştit şi alta e să rămîi acolo, jos, în zona periculoasă a retrogradării. Cu toţii au stat parcă pe mărăcini. Din acest motiv, la reîntîlnirea pentru controlul medical obligatoriu, de la începutul săptămînii, atmosfera nu era prea destinsă. A trecut prin riguros control întreg lotul de bază : **Bathori I, Pusztai, Filip, Matei, Bereţki, Popescu, Knoblau, Kardoş, Bocşa, Popa, Kaizer, Borota, Marcu, Helvei, Haţeganu, Iancu, V. Mureşan, Both, Bathori II,** juniorul **Varga** din proprie pepinieră.

Fază din meciul Rapid — F.C. Olimpia, *desfăşurat în prima etapă a turului. Atunci, sătmărenii, evoluînd bine, obţineau un punct promiţător (scor : 0—0).*

Miercuri, spre ora prînzului, a avut loc o nouă reunire : timp de aproape 3 ore, factori de răspundere ai clubului împreună cu jucătorii, plecînd de la ceea ce a fost negativ în a doua jumătate a sezonului de toamnă, au jalonat drumul imediat de parcurs, pentru ca echipa să revină pe linia ei de plutire, acea linie pe care F.C. Olimpia a avut-o în anul său de debut în prima divizie a ţării. Nu greşim cu nimic afirmînd că formaţia sătmăreană a luat startul pregătirilor „privind înapoi cu mînie", imputîndu-şi propriile slăbiciuni şi insuccese, cu dorinţa expresă de a rămîne în Divizia A.

Pe scurt, iată adevărurile exprimate, în primul rînd, în lucida analiză a evoluţiei sătmărenilor în tur, făcută de **Gheorghe Ola,** antrenorul echipei : „F. C. Olimpia a dovedit mari slăbiciuni în ambele faze ale jocului. **ÎN ATAC** — circulaţie lentă a jucătorilor şi a balonului, micşorarea frontului de acţiune, prin îngrămădirea înaintaşilor în centrul careului de 16 m, acţiuni întîmplătoare şi haotice, finalizare slabă, deficit de capacitate fizică încă din perioada pregătitoare de vară; **ÎN APĂRARE** — insuficientă colaborare şi lipsă de sprijin reciproc, deficienţe individuale, spaţii mari între apărători, hazardări ale fundaşilor în faza de atac, un grad insuficient de răspundere personală, slăbiciuni de ordin moral etc".

Am descifrat în toate acestea, minusuri atît ale conducerii tehnice cît şi ale clubului în speţă. Alte mărturisiri : **Both** : „Am atacat campionatul cu un minus de potenţial pe toate planurile şi cred că, pe parcurs, nimeni nu a avut curajul să întindă coarda, de frică să nu ne dea peste cap. Dar tot atît de adevărat este că noi nu ne-am pregătit cu conştiinciozitatea absolut obligatorie obţinerii performanţei. Mai mult, unii au pierdut şi puţinul cîştig al pregătirii, prin viaţa neordonată pe care au dus-o. În vacanţă ne-am gîndit mult şi în profunzime unde şi cum am greşit şi sînt convins că stă în putinţa noastră ca, prin muncă foarte intensă, să revenim la frumoasele jocuri de altădată" ; **Knoblau** : „S-au făcut mari greşeli pe toată filiera : jucători, antrenori, conducători. În ce mă priveşte n-o să precupeţesc nici un efort pentru a contribui la scoaterea echipei din impas" ; **N. Saroşi** — medicul echipei : „Acum este nevoie de calm, luciditate şi de foarte multă răspundere personală. Noi ştim că echipa nu are o valoare ridicată, însă putem compensa aceasta printr-o intensă muncă şi responsabilitate totală. Să ridicăm la maximum stacheta exigenţelor şi cei care nu vor reuşi să o treacă să ne lase în pace". În sfîrşit preşedintele clubului, **Aurel Medeşean,** atrăgea atenţia că **„F. C. Olimpia are nu numai obligaţia de a se salva de la retrogradare, ci şi datoria de a percepe noul suflu care se instaurează în fotbalul nostru pentru a-şi aduce astfel şi ea contribuţia la îndeplinirea parametrilor de calitate ai campionatului. Jucătorii sătmăreni au condiţii bune de pregătire. Se impune strîngerea rîndurilor, ordine, disciplină de fier, muncă, responsabilitate".**

F. C. Olimpia a luat startul pregătirilor în localitate cu gînduri mari, concretizate în planul general al „asaltului de primăvară". După şedinţele de readaptare la efort, ţinute afară şi în sala de sport, mîine cartierul general se mută în staţiunea Izvoare, de lîngă Baia Mare, pentru încărcarea acumulatorilor biologici. La 1 februarie, sătmărenii vor reveni acasă pentru a continua lucrul început la munte şi, apoi, pentru a trece la antrenamentul specific. Perioada necesară omogenizării cuprinde, printre altele, o suită de 10 jocuri de verificare cu formaţii de Divizia A şi B. Toată lumea este conştientă că drumul propus nu este deloc uşor şi publicul, din preajma echipei, trebuie să înţeleagă că, acum este nevoie de linişte şi răbdare.

Stelian TRANDAFIRESCU

O STATISTICĂ INEDITĂ ÎN DOMENIUL ARBITRAJELOR

Dacă ar fi să facem un calcul din care să rezulte posibilităţile reale de exprimare a jocului echipelor noastre în deplasare — acest lucru reprezentînd o condiţie principală a manifestării pe plan valoric superior a fotbalului competiţional — ajungem la concluzia că, în ultimele trei ediţii de campionat, se remarcă **o pronunţată tendinţă de scădere a proporţiei de puncte adiţionate în partidele susţinute în afara terenului propriu.** Iată de altfel şi cifrele care atestă o asemenea afirmaţie : în campionatul 1973—74 formaţiile oaspete au cîştigat — din totalul celor 612 puncte — numai 126, ceea ce reprezintă 20 la sută ; în ediţia de campionat 1974—75, s-a ajuns la 117 puncte (17,5%), pentru ca în sezonul din toamna anului trecut, după 153 de meciuri disputate, proporţia să scadă la 16,5 la sută ! Evident că, mergînd într-un astfel de ritm, nu ar fi deloc exclus ca, într-un viitor nu prea îndepărtat, să ne găsim în faţa unei situaţii de excepţie în care, practic, avantajul terenului să anuleze treptat diferenţele valorice dintre echipe, ceea ce ar avea drept consecinţă o şi mai accentuată nivelare a competiţiei către limita sa inferioară.

Încercînd a explica o asemenea stare de lucruri va trebui să ne gîndim, fără îndoială, la o serie de cauze care ţin de procesul de pregătire în sfera performanţei. Despre aşa ceva am mai vorbit însă în multe alte împrejurări şi atenţia noastră îndreptată exclusiv aproape asupra unor cauze din domeniul instruirii şi educaţiei, pe care ne-am obişnuit a le invoca de fiecare dată în alte forme dar mereu în acelaşi conţinut, ne-a făcut să scăpăm din vedere un factor care şi el însuşi s-a sustras, parcă, preocupărilor noastre analitice. Este vorba despre arbitraje şi arbitri. Adică despre cei care, în teren, intervin uneori nu în spiritul regulamentului de joc, care împart în mod inegal dreptatea, aceasta însemnînd, de fapt, sancţiuni mai mult pentru oaspe şi, toleranţă faţă de gazde. **Aceasta nu înseamnează, că omitem în întreaga apreciere a situaţiei, elementul principal — prestaţia celor două formaţii. Aceasta rămîne, în ultimă instanţă, factorul decisiv în stabilirea unui rezultat. Dar, plecînd de la intenţia noastră de a contribui într-o anumită măsură la o mai bună orientare asupra calităţii şi obiectivităţii arbitrajelor, ne-am propus, în continuare, să încercăm a prezenta o situaţie inedită a „cavalerilor fluierului" în activitate (mai puţin cei care au debutat în acest an) după criteriul punctelor obţinute de echipele pe care aceştia le-au arbitrat în deplasare.** Evidenţa noastră cuprinde partidele ultimelor trei ediţii de campionat (inclusiv cea actuală), iar datele respective sînt exprimate global, atît numeric cît şi procentual. Aşadar...

N. Petriceanu — 29 meciuri — 20 puncte = 34,5% ; **C. Dinulescu** — 22 — 12 = 27,5% ; **O. Anderco** — 31 — 15 = 24,5% ; **C. Ghiţă** — 44 — 19 = 21,5% ; **V. Topan** — 34 — 14 = 20,5% ; **N. Rainea** — 42 — 17 = 20% ; **C. Niculescu** — 27 — 11 = 20% ; **I. Rus** — 33 — 13 = 19,5% ; **C. Petrea** — 27 — 10 = 18,5% ; **N. Cursaru** — 37 — 13 = 17,5% ; **Gh. Popovici** — 21 — 7 = 16,5% ; **R. Stîncan** — 25 — 8 = 16% ; **C. Bărbulescu** — 16 — 9 = 28% ; **C. Manuşaride** — 16 — 9 = 28% ; **S. Drăgulici** — 16 — 8 = 25% ; **I. Chilibar** — 10 — 5 = 25% ; **V. Iacob** — 9 — 4 = 22% ; **A. Münich** — 12 — 5 = 21% ; **I. Cîmpeanu** — 18 — 6 = 16,5% ; **Fr. Coloşi** — 15 — 5 = 16% ; **Max. Popescu** — 10 — 3 = 15% ; **Al. Ene** — 7 — 2 = 14,5% ; **C. Szilaghi** — 5 — 1 = 10% ; **M. Moraru** — 16 — 3 = 9,5% ; **T. Andrei** — 7 — 1 = 7% ; **Gh. Vasilescu I** — 7 — 1 = 7% ; **M. Buzea** — 9 — 1 = 5,5% ; **Gh. Retezan** — 5 — 0 = 0%.

Comentarii pe marginea unei astfel de evidenţe statistice se pot face multe şi de o mare diversitate. Deocamdată reţinem faptul, foarte semnificativ, că prea puţini arbitri — în special din grupa celor cu peste 20 de meciuri — au obţinut un procentaj superior mediei de 20%, socotită ca fiind cea mai bună în ultimele trei ediţii de campionat. Şi acest lucru spune ceva. Ceva care trebuie să atragă atenţia asupra unei mai mari competenţe şi — mai ales — imparţialităţi, care de fapt reprezintă obligaţiile majore ale unui veritabil „cavaler al fluierului".

Mihai IONESCU

PRINTRE DIVIZIONARELE B

● Sub conducerea antrenorului **Alexandru Constantinescu** şi-au reluat pregătirile şi componenţii divizionarei B **Ceahlăul P. Neamţ.** Iată cum se prezintă programul echipei pînă la reluarea campionatului : 12—18 ianuarie : acomodarea organismului la efort ; 18 ianuarie — 7 februarie : pregătire preliminară în staţiunea Tuşnad ; 8 februarie — 3 martie : perioada precompetiţională, cu jocuri de verificare susţinute pe teren propriu şi în deplasare. Din lotul Ceahlăului fac parte, printre alţii, **Fugaciu, Iencsi, Niţă, Mustaţă, Büközsy** (de la A.S.A. Tg. Mureş), **Constantin, Gojgaru, Berceanu** (revenit de la S. C. Bacău) etc. **(R. TOMA**-coresp).

● Lotul lui **C.F.R. Paşcani** s-a reunit în cursul acestei săptămîni pentru efectuarea controlului medical. Între 18 şi 31 ianuarie pregătirea se va face la Vatra Dornei. Va urma programul de jocuri amicale cu Foresta Fălticeni, Minerul Gura Humorului, Laminorul Roman, Politehnica Iaşi, S. C. Bacău etc. **(C. ENEA**-coresp.).

FOTBAL

5 minute cu Marcu (Universitatea Craiova)

„SPER SĂ JOC LA... MONTREAL"

— Cum califică extrema stîngă a Universităţii Craiova comportarea sa în toamna anului trecut ?

— *Discutînd cu toată sinceritatea, consider că în turul campionatului am avut cea mai slabă evoluţie de cînd joc eu în Divizia A. N-am jucat inconstant, am jucat constant... nemulţumitor. Vă veţi mira că sînt atît de net, atît de tranşant. Am ajuns, însă, la o vîrstă — în aprilie voi împlini 26 de ani — cînd îmi pot da seama ce e rău şi ce e bine în fotbal, că nu mai merge cu jumătăţi de măsură. Am crezut — şi nu sînt singurul în această situaţie — că un jucător, odată ajuns campion al ţării şi component al echipei naţionale, nu prea mai are ce să-şi dorească, pentru ce să se mai zbată, mulţumindu-se să se menţină pe linia minimei rezistenţe. Am greşit.*

— Ce-ţi reproşează, concret, antrenorii şi coechipierii ?

— *Cam acelaşi lucru. Că, în joc, renunţ prea uşor la luptă. Că după două-trei nereuşite, pun mîinile în şolduri şi încep să-i... admir pe ceilalţi cum joacă. Îmi spun cu toţii că dacă aş juca măcar 40—50 de minute ca în meciul cu S. C. Bacău — nu ştiu de ce, dar întotdeauna mi-au ieşit „schemele" în partidele cu băcăuanii — nu aş mai da bătaie de cap nici antrenorilor mei, nici coechipierilor, ci doar adversarilor. Şi Universitatea ar avea numai de cîştigat !*

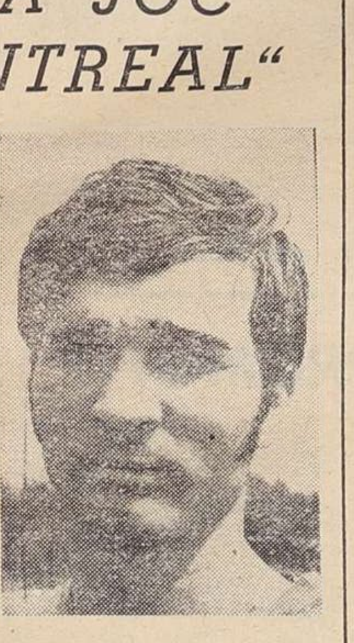

— Apropo de Universitatea Craiova. Cum explici căderea ei din turul campionatului ?

— *Indisciplina în joc şi o automulţumire generală au cauzat în cea mai mare măsură nereuşitele echipei. Poate că şi turneul brazilian — numai cu jocuri — precum şi prelungirea sezonului precedent pînă la finala Cupei să fie de vină. Poate că în viaţa echipei a intervenit şi un reflux normal după trei-patru ani buni, cînd am luptat pentru campionat şi Cupă. Indisciplina în joc, adică nerespectarea întocmai a indicaţiilor date de antrenori, rămîne însă motivul principal. Din toate acestea va trebui să învăţăm. Pentru a putea urca din nou spre vîrful piramidei fotbalului nostru. Şi vom urca. Pentru că Universitatea Craiova are mult mai multe resurse decît locul 12 în clasament. La Herculane şi în continuare ne vom pregăti ca atunci cînd vizam titlul. Este o hotărîre fermă a noastră, a tuturor. Şi sînt sigur că 1976 ne va aduce mai multe satisfacţii decît 1975.*

— Un gînd deosebit pentru 1976 ?

— *Să joc la Montreal în echipa noastră olimpică...*

Laurenţiu DUMITRESCU

ACTUALITĂȚI ● ACTUALITĂȚI

● La 14 ianuarie a avut loc şedinţa de analiză la **Sport Club Bacău.** Antrenorii **Gheorghe Constantin** şi **M. Nedelcu** au trecut în revistă realizările obţinute în prima parte a campionatului de echipa băcăuană, oprindu-se îndeosebi asupra deficienţelor semnalate pe parcursul primelor 17 etape ale întrecerii. Lotul, din care nu lipseşte nici un jucător, a plecat la **Slănic Moldova,** unde va rămîne pînă la sfîrşitul lunii. **(I. IANCU** — coresp.).

● Miercuri seara, la Tg. Mureş, a avut loc şedinţa de analiză a comportării formaţiei A.S.A. în prima parte a actualului campionat. Au fost scoase la iveală, cu tot curajul, cauzele care au făcut ca echipa să obţină rezultate mai puţin concludente decît în trecuta ediţie a Diviziei A. **Ispir** — căpitanul echipei, **Fazekaş** şi **Mureşan** s-au referit, în mod critic şi autocritic, la evoluţiile lor şi ale echipei pe parcursul turului şi în meciurile cu Dynamo Dresda din Cupa U.E.F.A. Obiectivul pe care şi l-a propus A.S.A.: locul III la încheierea întrecerii. În lotul mureşenilor, o singură noutate — I. Hintea, promovat de la A. S. Miercurea Ciuc. Joi, A.S.A. a plecat la Sovata unde se va pregăti pînă la sfîrşitul lunii. În această staţiune vor susţine mureşenii şi primele meciuri de verificare cu **Lacul Ursu Sovata** şi echipe din campionatul judeţean. **(C. ALBU** — coresp.).

● Între 20 şi 22 februarie, asociaţia sportivă Armătura Zalău va organiza o interesantă competiţie dotată cu **„Cupa Armătura".** Vor participa divizionarele **A F. C. Olimpia Satu Mare, „U"** şi **C.F.R. din Cluj-Napoca,** precum şi **Armătura Zalău,** liderul seriei a IX-a a Diviziei C.

● Între 13 şi 26 februarie, echipa poloneză Stahl Rzeszow va întreprinde un turneu în ţara noastră. Oaspeţii vor susţine patru jocuri cu formaţii nedesemnate încă.

LOTO-PRONOSPORT INFORMEAZĂ

NUMERELE EXTRASE LA TRAGEREA LOTO DIN 16 IANUARIE 1976

FOND GENERAL DE CÎŞTIGURI : 960.576 lei din care 27.763 lei report.

EXTRAGEREA I: 74 50 62 65 19 67 58 78 55.

EXTRAGEREA a II-a : 64 90 54 33 17 70 44 40 30.

Plata cîştigurilor se va face în Capitală începînd din 26 ianuarie pînă la 16 martie, în ţară aproximativ din 30 ianuarie pînă la 16 martie 1976 inclusiv, iar prin mandate poştale aproximativ din 30 ianuarie 1976.

CÎŞTIGURILE TRAGERII LOTO DIN 9 IANUARIE 1976

EXTRAGEREA I : cat. 1 : 1 variantă 25% a 50.000 lei şi 2 variante 10% a 20.000 lei ; cat. 2 : 2,75 a 18.921 lei ; cat. 3 : 8,75 a 5.947 lei ; cat. 4 : 14,00 a 3.717 lei ; cat. 5 : 77,25 a 674 lei ; cat. 6: 161,05 a 323 lei.

EXTRAGEREA a II-a : cat. A : 1 variantă 25% — autoturism „DACIA 1300" ; cat B : 2,40 a 17.944 lei ; cat. C : 8,50 a 5.066 lei ; cat. D : 27,60 a 1.560 lei ; cat. E : 79,05 a 545 lei ; cat. F : 177,25 a 243 lei ; cat. X : 1.859,15 a 100 lei.

Cîştigul de 50.000 lei jucat sfert a fost obţinut de Ioan I. Măsar din Piteşti, iar autoturismul DACIA 1300 de asemenea jucat sfert a revenit participantului Ioan Hărăciu din Sibiu.

DIN CE SE COMPUNE FOTBALUL ?

După un articol publicat în revista „Fotbal şi hochei" — supliment al ziarului „Sovietski Sport"

Publicăm însemnările unei călătorii efectuate în R. F. Germania pentru studierea fotbalului din ţara lui Beckenbauer. Această călătorie a fost efectuată de doi oameni de ştiinţă sovietici — M. Godik şi V. Angarski — în cursul toamnei trecute. Ei au vizitat cantonamentul olimpic şi cluburile Eintracht şi Duisburg. Iată, în linii mari, concluziile acestei călătorii.

— Asistenţa medicală este de o importanţă deosebită, **în ciuda faptului că pe statul de plată al cluburilor vest-germane nu figurează medici.** Această asistenţă este asigurată de cei mai buni medici ai oraşului, care îşi oferă serviciile fără plată. Drept compensaţie, numele lor sînt trecute în programele şi revistele cluburilor, ceea ce contribuie mult la popularizarea activităţii lor în oraş.

— Asistenţa medicală se află la un nivel foarte ridicat. **Antrenorii respectă cu absolută stricteţe indicaţiile medicilor.** Aprecierile medicului reprezintă o bază pentru individualizarea antrenamentului.

— Fotbaliştii din Bundesliga efectuează de două ori pe an un control medical foarte serios. Controalele curente se efectuează săptămînal.

— În multe cazuri, **masorul echipei face parte din conducerea clubului.** El dispune de diferite aparate, dar jucătorii preferă masajul manual. Masajul se efectuează şi înainte şi după antrenamente.

— **Medicii conduc alimentaţia.** Vitaminele abundă. Programul vitaminizării este sistematizat. Dacă antrenamentele se desfăşoară pe arşiţă, jucătorii iau tablete-săruri. Toate aceste mijloace sînt cunoscute şi în alte ţări europene, dar, din păcate, aplicarea lor nu are un caracter sistematic şi permanent.

— Potrivit datelor, **nivelul capacităţii de lucru a fotbaliştilor vest-germani este foarte ridicat : ţinînd seama de indicele schimbului gazos, această capacitate de lucru se situează doar sub cea a canotorilor şi a alergătorilor pe distanţe lungi. Cercetătorii sovietici susţin că, din acest punct de vedere, fotbaliştii sovietici se află pe locul 10 faţă de celelalte ramuri de sport.**

— K. Heddergot este considerat teoreticianul fotbalului vest-german. Ideile pe care le susţine în cartea **„Noua şcoală a fotbalului"** sînt respectate în general de antrenorii din Bundesliga. Iată cîteva din ideile generale ale acestei cărţi :

1. Exerciţiile de antrenament **trebuie să acţioneze concomitent asupra tuturor laturilor pregătirii fotbaliştilor.** De aceea, folosirea, în număr mare, a mijloacelor care dezvoltă doar o latură a pregătirii (de pildă, cea fizică) nu este recomandabilă.

2. Indicaţiile privind jocul sau antrenamentul trebuie date în aşa fel încît **fotbalistul să primească doar tema generală.** Mijloacele de rezolvare a temei trebuie să le găsească el însuşi, pe teren.

3. Pentru aprecierea măiestriei tehnico-tactice nu se recomandă folosirea exerciţiilor de control. **Tot ce se referă la tehnică şi tactică trebuie înregistrat doar în procesul jocului.**

Cercetătorii sovietici menţionează că nerespectarea acestor principii determină **lipsa improvizaţiei pe teren, înlocuirea fotbalului printr-o simplă alergătură. Neglijarea celui de-al doilea principiu transformă şedinţa de antrenament într-o explicaţie lungă şi plictisitoare, cu detalii inutile în legătură cu direcţia şi circulaţia paselor.**

— O importanţă hotărîtoare o prezintă pregătirea şi reciclarea antrenorilor. În R. F. Germania există trei categorii de antrenori: B, A şi Elita. Antrenor de categoria B poate fi orice jucător de fotbal, dar cu o asemenea categorie el poate antrena doar echipele de amatori sub nivelul categoriei a IV-a. Pentru promovarea în categoria A este necesară absolvirea unui curs de 132 de ore. Pentru a intra în grupul Elitei se cere absolvirea Facultăţii de fotbal din Köln (aproximativ 750 de ore). **Chiar şi cel mai strălucit fotbalist vest-german nu poate antrena o echipă profesionistă înainte de a intra în grupul Elitei.**

— Campionatul vest-german începe în august şi se încheie în iunie. Pauza dintre tur şi retur este de 40—45 de zile, iar pauza dintre campionate este de 60—65 de zile. **Jocul echipei naţionale nu poate amîna un joc de campionat. „Naţionala" joacă, în general, miercuri.**

Perioada pregătitoare în cluburi durează între 11 zile şi 8 săptămîni (cercetătorii menţionează că durata acestei perioade în fotbalul sovietic este de 16 săptămîni). Antrenorii vest-germani socotesc că perioada minimă trebuie să fie de opt săptămîni. Ei o reduc pînă la 2—4 săptămîni în cazul în care echipa evoluează cu succes în turneele oficiale de cupă (ale căror jocuri se desfăşoară după terminarea campionatului), sau dacă e necesar să cîştige timp pentru turneele în afara planului.

— Lucrul de antrenament în perioada pregătitoare se începe fără adaptări. **În timpul vacanţei, jucătorii se antrenează pe cont propriu, astfel că se găsesc într-o bună condiţie la reluarea lucrului.** În primele două săptămîni ale perioadei pregătitoare se urmăreşte mărirea capacităţii de lucru. Urmează antrenamentele tehnico-tactice intense. În principiu, **în perioada pregătitoare nu există zile libere.** Antrenorul poate acorda zile libere doar pe baza recomandării medicului.

— În ciclul săptămînal, efortul de antrenament în cluburi se repartizează astfel : luni, marţi, joi, vineri — cîte două antrenamente, durata fiecăruia — pînă la două ore. Miercuri, în unele cluburi, **sau antrenament sau joc :** în altele — dimineaţa antrenament, seara — joc. Sîmbătă, în toate cluburile — joc de antrenament, duminică — unul-două antrenamente (al căror efort se planifică în funcţie de dificultatea jocului de sîmbătă). **Majoritatea covîrşitoare a antrenamentelor se efectuează cu mingea.**

— Dacă perioada de pregătire a fost scurtă, repartizarea efortului în primele 2—4 săptămîni ale perioadei competiţionale se face la fel ca în perioada pregătitoare.

— Începînd cu săptămînile 3—5, repartizarea efortului în ciclul de antrenament este următoarea :

Sîmbătă — joc de campionat, duminică — odihnă, luni, marţi — cîte două antrenamente ; miercuri — unul-două antrenamente, sau joc de antrenament ; joi — unul-două antrenamente (în funcţie de dificultatea jocului de miercuri) ; vineri — un antrenament. (Precizăm că jocurile de campionat, în R. F. Germania, se desfăşoară sîmbătă). Deci, şi în această perioadă intensitatea lucrului de antrenament este foarte ridicată. **Antrenamentul de vineri — ca volum şi intensitate — se deosebeşte foarte puţin de celelalte zile.** (Cercetătorii sovietici se referă la faptul că multe echipe din alte ţări fac o simplă înviorare în ziua premergătoare jocului de campionat).

Durata antrenamentului în perioada competiţională este de 60—90 de minute. **În exerciţiile de joc, cei mai activi sînt fotbaliştii fără minge. Ei se mişcă permanent.**

— Structura clubului. Clubul are o echipă primă, una amatoare şi 15—20 de echipe de tineret şi de juniori, în care joacă fotbalişti începînd cu vîrsta de opt ani. Echipa primă este condusă de antrenorul principal, ajutat de doi asistenţi. Unul din asistenţi răspunde de echipele de juniori, celălalt de „tineret". Aceste echipe sînt antrenate de antrenori care nu figurează pe statul de plată, ei fiind plătiţi cu ora.

— Programele de antrenament pentru toate echipele clubului se alcătuiesc pe baza indicaţiilor antrenorului principal. O dată pe lună toţi antrenorii clubului dezbat problemele generale: planificarea de perspectivă a antrenamentului, starea fotbaliştilor, necesitatea transferării lor de la o echipă la alta, în cadrul clubului. **Această structură permite desfăşurarea activităţii după principii unice pentru toate echipele.** În al doilea rînd, se asigură controlul şi asistenţa din partea antrenorului principal. Într-un cuvînt, clubul este capabil să-şi crească rezervele.

★★

Pe meridianele BALONULUI ROTUND

COMENTARII ȘI PRONOSTICURI LA SFERTURILE DE FINALĂ ALE C.E.

Golul marcat de Neeskens în partida Olanda — Polonia *(primul din cele trei reuşite de olandezi) e considerat cel mai frumos dintre cele înscrise — pînă acum — în actuala ediţie a C.E.*

Tragerea la sorţi a sferturilor de finală ale campionatului european, rezervat echipelor naţionale, desfăşurată la Zürich, a fost urmată — cum era şi normal — de o avalanşă de comentarii, declaraţii, calcule, şi pronosticuri. Ideea generală e aceea că partidele prezintă un pronunţat echilibru, cel mai pronunţat din istoria competiţiei, pentru această fază. Majoritatea „calculelor hîrtiei" şi ale pronosticurilor dau ca favorite echipele **R. F. Germania** (actuala deţinătoare a titlului de campioană europeană), **Uniunii Sovietice** (finalista ultimei ediţii), **Olandei şi Iugoslaviei.** Dar iată un grupaj de declaraţii ale unor antrenori şi jucători.

H. SCHÖN (selecţionerul echipei R. F. Germania) : **„Avem multe şanse să intrăm în turneul final... dacă nu ne va încurca cumva echipa Maltei. În momentul de faţă, cu promovările care au dat o mare satisfacţie mai cu seamă în meciul cu Turcia, dispunem de o echipă la fel de redutabilă ca în zilele cînd am cucerit trecutul campionat". BLOHIN** (jucătorul nr. 1 al Europei, component al echipei Dinamo Kiev şi al reprezentativei U.R.S.S.) : **„Sper să reuşim o bună perioadă de vacanţă şi, astfel, să ne valorificăm pe deplin posibilităţile de victorie în faţa puternicei echipe cehoslovace". GOETHALS** (antrenorul echipei Belgiei) : „Iarăşi Olanda ? (n.n. belgienii i-au întîlnit pe olandezi în preliminariile C.M. 1974 şi sînt iarăşi în serie cu olandezii pentru C.M. 1978 !). **De data asta nu mai pierdem !". GEAICI** (căpitanul echipei Iugoslaviei) : **„Am ajuns la un grad de coeziune care ne garantează calificarea în faţa echipei Ţării Galilor".**

Şi acum pronosticul lui **FACCHETTI,** căpitanul echipei Italiei şi recordmanul selecţionărilor în „squadra azzurra" : **„Favoritele mele sînt echipele : R. F. Germania — pentru că are cel mai bogat grup de mari talente ; Uniunii Sovietice — fiindcă dispune de o bază de formaţie remarcabilă, Dinamo Kiev ; Olanda — pentru că poate realiza o redutabilă combinată Neeskens, Cruyff — P.S.V. Eindhoven ; Iugoslavia — deoarece a atins un grad de tehnicitate şi omogenitate care o face foarte greu de învins".**

Corespondenţă din Italia

DUPĂ INCIDENTELE DE LA ROMA ȘI GENOA

Ultima etapă n-a fost o etapă de fotbal, de sport, a fost o etapă a nesportivităţii, a violenţelor. Să amintim, pe scurt, faptele. În partida **Roma — Juventus,** după opinia unei părţi a publicului, spectatori pătimaşi, arbitrul **Agnolin** trebuia să dicteze ...cinci penaltyuri pentru Roma. Reluarea, seara, la televiziune, cu încetinitorul, a tuturor fazelor incriminate a demonstrat că pentru nici una dintre ele nu era cazul sancţiunii supreme. Dar cei răuvoitori de care aminteam, au înţeles să treacă la acte de vandalism, distrugînd instalaţii ale stadionului olimpic, astfel că a fost necesară intervenţia poliţiei. La Genoa, în meciul Sampdoria — Inter, faptele au fost şi mai grave. Nemulţumirile au pornit de la un penalty dictat de arbitrul **Ciacci** împotriva **Sampdoriei,** ca şi de la anularea unui gol marcat de formaţia-gazdă (la situaţia de 2—1 pentru Inter). După anularea golului, antrenorul Sampdoriei, **Bersellini,** şi un spectator au intrat în teren şi cel din urmă l-a lovit pe arbitrul **Ciacci.** Primele sancţiuni : suspendarea terenului din **Genoa** pe trei etape şi trei luni de suspendare din activitate a antrenorului **Bersellini.**

Dar vor urma şi alte măsuri. Principalul este însă să se pună capăt unor asemenea gesturi şi atitudini care apar, din păcate, tot mai des pe stadioanele italiene.

CESARE TRENTINI

DE PRETUTINDENI

● **A FOST** stabilit programul campionatului de fotbal al U.R.S.S. — ediţia 1976—77. Potrivit noului sistem de desfăşurare (turul — toamna şi returul — primăvara), campionatul va începe la 15 august a.c. şi se va încheia anul viitor la 11 iulie. Pauza dintre tur şi retur este programată între 15 noiembrie a.c. şi 4 aprilie 1977. Pînă la începerea campionatului — după noua formulă — în primăvara şi vara aceasta — se va organiza un campionat neoficial de tranziţie, numai tur.

● **AZI** se va relua campionatul vest-german, cu jocurile din retur. Atrag atenţia întîlnirile **Braunschweig — Bayern München** şi **Borussia Mönchengladbach — Hannover 96.** De menţionat că, în timpul pauzei, foarte puţine echipe au întreprins turnee peste hotare, vacanţa fiind folosită îndeosebi pentru odihnă şi antrenamente. În ultima fază a pregătirilor au avut loc turnee de sală. Cîteva rezultate : Mönchengladbach cu Bremen 2—1, cu Grasshoppers 6—4 şi cu Hannover 96 2—4.

● **PROGRAM NON-STOP** în R. D. Germană. După terminarea campionatului, începînd de la 15 iunie se va organiza un turneu cu participarea a 14 formaţii din prima ligă şi a 10 echipe din liga a doua. Interesant de remarcat că, după fiecare meci, indiferent de rezultat, ambele echipe vor executa cîte 5 lovituri de la 11 m.

● **RETURUL** campionatului Bulgariei va începe la 28 februarie şi se va încheia la 6 iunie. În programul sezonului figurează meciul amical al reprezentativei cu Elveţia, finala Cupei balcanice cu selecţionata României (turul), meciurile de calificare pentru Turneul U.E.F.A. (juniori) cu Iugoslavia, întîlnirea dintre Akademik Sofia şi Adanspor (Turcia) din cadrul „Cupei balcanice" etc.